

Agronegócio

3 de maio - Dia do Sertanejo

pág. 002



Parcerias e Eventos

Palestra sobre milho ocorre em Pacaembu

pág. 010

TODOS JUNTOS CONTRA A AFTOSA

Vacine seu rebanho. Não importa a raça.



Credi Camda

10 dicas financeiras para você
ficar no azul

pág. 014



Classificados

Confira as ofertas na página
de classificados

pág. 012

3 de maio - Dia do Sertanejo

O sertanejo, homem de origem simples, nascido em terras de chão batido, em meio à natureza e animais, deixou para nós uma das maiores heranças que poderia ter: a música. O estilo musical sertanejo dominou o rádio, a TV, os eventos e shows por todo o Brasil. A música sertaneja nunca teve tanta evidência e crescimento.

O Dia do Sertanejo é comemorado anualmente em 3 de maio.

Esta data homenageia toda a tradição e, principalmente, a música de origem sertaneja. O povo sertanejo surgiu no sertão nordestino

brasileiro e se espalharam por todo o Brasil. Já foi-se o dia em que música sertaneja é um estilo musical que apenas seus pais ou avós gostam. Hoje, a música sertaneja ganhou vertentes, ganhou diversas duplas, cantores solos e também ganhou seguidores de todas as idades.

A musicalidade sertaneja é uma das características mais marcantes desta cultura. Por norma, este ritmo exalta a vida do homem no campo e nas cidades interioranas do país. O Dia do Sertanejo começou a ser comemorado a partir da década de 1960, por inicia-

tiva da Rádio Aparecida, para homenagear os vários violeiros do sertão que frequentam as missas na cidade de Aparecida do Norte, em São Paulo.

Assim, foi criado o "Show Sertanejo" no dia 3 de maio de 1964, quando o "Marechal da Música Sertaneja", Geraldo Meireles, propôs que todos os sertanejos passassem a se encontrar anualmente em Aparecida nesta data, para celebrar a música sertaneja.

Parabéns a todos os sertanejos do país. E a todos que gostam da música sertaneja, porque sem o público não teria esse dia tão especial.



thainararochaa

Expediente



Presidente de honra: Mário Matsuda (*in memoriam*)

CONSELHO DIRETIVO

Osvaldo Kunio Matsuda – diretor presidente
Waldomiro Teixeira de Carvalho Jr. – diretor superintendente
Gumercindo Fernandes da Silva – diretor secretário

Conselho de Administração

Alvaro Grohmann Neto, Carlos Alberto de Oliveira, Ismael de Freitas Calori, Julio Marcio Pereira de Oliveira, Kellmanny Maycoll Barros de Oliveira, Luiz Carlos Bocchi

Conselho Fiscal

Efetivos: Nelson Tadao Matsuda, Jose Roberto Ferreira e Luiz Eduardo Alessio
Suplentes: Helio Ponsoni, Robson Marcio Toda e Juversí Ferraresi

ÓRGÃO INFORMATIVO CAMDA

Jornalista responsável: Roberta Marchiotti - MTb: nº 37.373/SP
Rua Chujiro Matsuda, 25 – Tel.: (18) 3502-3047 - e-mail: jornal@camda.com.br

Representante Comercial

Guerreiro Agromarketing – Tel.: (44) 3026-4457
Agromídia – Tel.: (11) 5092-3305
Editoração eletrônica: Fabrício Lopes – e-mail: fjpp179@gmail.com
Impressão: Gráfica 1000 Cores – Tel.: (18) 3607-1225 – Araçatuba/SP

ENDEREÇOS

Adamantina – administrativo: Rua Chujiro Matsuda, 25 – Tel.: (18) 3502-3000 – camda@camda.com.br

Adamantina – loja: Rua Chujiro Matsuda, 25 – Tel.: (18) 3502-3200 - lojamatriz@camda.com.br

Adamantina – logística: Rua Ana Augusta, 4 – Tel.: (18) 3502-3100 - estoque@camda.com.br

Adamantina – campo experimental: Rodovia Comandante João Ribeiro de Barros, KM 588 – Tel.: (18) 9132-1115

Adamantina – laboratório de análises agrônômicas: rua Chujiro Matsuda, 40 - Tel.: (18) 3502-3400 - laboratorio@camda.com.br

Andradina – loja: Av. Guanabara, 2920 - Te.: (18) 3702-7878 - andradina@camda.com.br

Andradina – fábrica: Avenida Bandeirantes, 3900 - Tel.: (18) 3702-6560 - fabrica@camda.com.br

Andradina – silo: Rodovia Marechal Rondon, s/n, Km 634 – Tel.: (18) 3702-6050 - siloandradina@camda.com.br

Aquidauana: Rua Marechal Mallet, 1020 – Tel.: (67) 3240-2000 - aquidauana@camda.com.br

Araçatuba: Av. Governador Mário Covas, 2800 - Tel.: (18) 3636-3350 - aracatuba@camda.com.br

Assis: Rua Floriano Peixoto, 201 – Tel.: (18) 3302-2366 - assis@camda.com.br

Bataguassu: Rua Santa Catarina, 115 – Tel.: (67) 3541-4200 - bataguassu@camda.com.br

Cambara: Rodovia BR 369, 1.158 - km 17 – cambara@camda.com.br

Campo Grande: Av. Costa e Silva, 332 – Tel.: (67) 3345-4600 - campogrande@camda.com.br

Coromandel: Av. Celestino Dayrell, 1994 – Tel.: (34) 3841-7050 – coromandel@camda.com.br

Coxim: Avenida Virgínia Ferreira, 374 - Tel.: (67) 3291-0800 - coxim@camda.com.br

Dourados: Avenida Marcelino Pires, 5285 - Tel.: (67) 3416-4900 - dourados@camda.com.br

Dracena: Av. José Bonifácio, 2599 – Tel.: (18) 3821-8360 - dracena@camda.com.br

Frutal: Av. Juscelino Kubitschek, 2710 - frutal@camda.com.br

Iturama: Avenida Prefeito Juca Padua, 424 – Tel.: (34) 3411-6555 – iturama@camda.com.br

Jau: Av. Zien Nassif, 1240 – Tel.: (14) 3602-1050 - jau@camda.com.br

Junqueirópolis: Rua Cesar Montroni, 295 - Tel.: (18) 3841-9440 - junqueiropolis@camda.com.br

Lavinia – silo: Av. Perobal, 154 – Tel.: (18) 3698-1245 - lavinia@camda.com.br

Lençóis Paulista: Av. Papa João Paulo II, 810 – Tel.: (14) 3269-6200 - lencois@camda.com.br

Lins: Rua Dom Pedro II, 870 - Tel.: (14) 3533-5800 - lins@camda.com.br

Londrina: Avenida Tiradentes, 2677 – Tel.: (43) 3338-1004 - londrina@camda.com.br

Macatuba: Rua José Antonio de Moura, 1-61 – Tel.: (14) 3298-9950 - macatuba@camda.com.br

Naviraí: Rua Osaka, 39 – Tel.: (67) 3409-4400 - navirai@camda.com.br

Nova Andradina: Av. Antonio Joaquim de Moura Andrade, 2210 - Tel.: (67) 3441-9500 - novaandradina@camda.com.br

Ourinhos: Rua dos Expedicionários, 1113 – Tel.: (14) 3302-6080 - ourinhos@camda.com.br

Pacaembu: Rua Presidente Kennedy, 774 – Tel.: (18) 3862-9030 - pacaembu@camda.com.br

Paranaíba: Av. Eng. Marcelo Miranda Soares, 1335 - Tel.: (67) 3668-2683 - paranai@camda.com.br

Penápolis: Av. Antonio Veronesi, 805 – Tel.: (18) 3654-2010 - penapolis@camda.com.br

Presidente Prudente: Av. Brasil, 2955 – Tel.: (18) 3229-7227 - prudente@camda.com.br

Quirinópolis: Avenida Leocadio de Souza Reis, 27-A – Tel.: (64) 3651-5800 - quirinopolis@camda.com.br

Ribas do Rio Pardo: Rua Aniceta Rodrigues de Souza, 1240 – Tel.: (67) 3238-4600 - ribas@camda.com.br

Santa Fé do Sul: Av. Navarro de Andrade, 31 – Tel.: (17) 3641-9080 - santafe@camda.com.br

São Joaquim da Barra: Rua Maria Rosa da Silva, 17 – Tel.: (16) 3811-8488 - saojoaquimda Barra@camda.com.br

São José do Rio Preto: Av. Silvio Neviani, 1735 – Tel.: (17) 3201-7474 - riopreto@camda.com.br

Três Lagoas: Av. Capitão Olinto Mancini, 3236 – Tel.: (67) 3509-1800 - treslagoas@camda.com.br

Tupaciguara: Rua Bueno Brandão, 525 – Tel.: (34) 3281-6006 - tupaciguara@camda.com.br

Nota da redação: Os leitores que desejarem manter contato conosco, para críticas e sugestões, devem enviar correspondência para a rua Chujiro Matsuda, nº 25, caixa postal 0091 – CEP 17800-000 Adamantina/SP ou e-mail para jornal@camda.com.br

Safra de grãos atingirá 209 milhões de toneladas

A produção brasileira de grãos da safra 2015/16 será de 209 milhões de toneladas. A estimativa prevista no 7º levantamento, divulgado pela Companhia Nacional de Abastecimento (Conab), equivale a 0,6% ou a 1,3 milhão de toneladas a mais que a safra 2014/15, que foi de 207,7 milhões. Com referência à previsão do mês anterior, houve redução de 0,6% devido a adversidades climáticas nas fases finais das culturas.

O destaque é a produção de soja, que deverá atingir 99 milhões de toneladas, 2,9 milhões a mais do que na safra anterior, graças aos ganhos de área de 3,2%. O milho total está estimado em 84,7 milhões de toneladas, semelhante à produção de 2014/15. A previsão para o milho primeira safra é de redução de 8,5% na produção, com estimativa de 27,5 milhões de toneladas, enquanto que para o segunda safra a expectativa é de crescimento de 4,7%, devendo atingir 57,1 milhões e compensando a quebra do anterior.

O feijão primeira safra recuperou a produtividade, o que deve se refletir em um aumento de 62,6 mil toneladas. A previsão é de um



total de 1,2 milhão de toneladas contra 1,1 milhão da última safra, apesar da queda na área plantada. No caso do arroz, há expectativa de queda de 10,2% na produção, em razão de uma área menor de plantio e a adversidades climáticas no Sul do país. As 12,4 milhões de toneladas de 2014/2015 caíram para 11,2 milhões.

Área - O plantio total cresceu 0,8% em relação à última safra e deve alcançar 58,5 milhões de hectares. O aumento é de 464,4 mil hectares sobre as 57,9 milhões anteriores. A soja garante mais de 56% da área cultivada do país, com previsão de crescer 3,2% e 1 milhão de hectares a mais do que antes.

A respeito do milho primeira safra, houve uma redução de 9,2% na área (563,3 mil hectares), a ser coberta com o plantio de soja, enquanto que para o de segunda safra a expectativa é de aumento de 3,7% (351,3 mil hectares). Para o feijão primeira safra está prevista uma redução de área de 3,8%, devendo alcançar 1 milhão de hectares.

Agronegócio mineiro gera mais de R\$ 170 bilhões em 2015



O PIB (Produto Interno Bruto) do Agronegócio Mineiro considerado para 2015 foi de R\$ 171,95 bilhões. Desse valor, estima-se que R\$ 84,485 bilhões (49,13%) venham da agricultura e R\$ 87,416 bilhões (50,87%) da pecuária. Os dados foram levantados pelo Cepea (Centro de Estudos Avançados em Economia Aplicada), da ESALQ/USP, com o apoio financeiro da FAEMG.

O PIB (Produto Interno Bruto) do Agronegócio Mineiro considerado para 2015 foi de R\$ 171,95 bilhões. Desse valor, estima-se que R\$ 84,485 bilhões (49,13%) venham da agricultura e R\$ 87,416 bilhões (50,87%)

da pecuária.

Os dados foram levantados pelo Cepea (Centro de Estudos Avançados em Economia Aplicada), da ESALQ/USP, com o apoio financeiro da FAEMG, do SENAR MINAS e da Seapa (Secretaria de Agricultura, Pecuária e Abastecimento de Minas Gerais).

A estabilidade do setor não é novidade. É o que afirma o presidente do Sindicato dos Produtores Rurais de Montes Claros e vice-presidente da FAEMG, Ricardo Laughton. "Os dados provam o que afirmamos desde que estourou a crise econômica no nosso país: nosso setor é forte, e é o que mantém o Brasil firme, e não permite que o drama brasileiro se intensifique ainda mais", afirma o líder ruralista.

Ele explica, ainda, que o índice do setor avançou 0,09% em dezembro, e fecha com apenas 0,96% no acumulado do ano. "Desse forma, Minas Gerais apresenta perspectiva de ligeiro avanço em sua participação no PIB do agronegócio nacional, estimada em 13,54%", completa Laughton.

"Os dados provam o que afirmamos desde que estourou a crise econômica no nosso país: nosso setor é forte, e é o que mantém o Brasil firme, e não permite que o drama brasileiro se intensifique ainda mais."

O ano de 2015 apresentou ambiente econômico e político bastante conturbado, acarretando baixa de confiança dos produtores a investir no setor e também influência de outros setores no agro, principalmente os segmentos industrial e de serviços. Ainda assim, o resultado do agronegócio do estado foi positivo, justificado pela diversidade produtiva e melhores preços em real para os grãos (milho e soja) exportados.

Segundo Aline Veloso, coordenadora da Assessoria Técnica da FAEMG, ao longo do ano os efeitos da depreciação do Real frente ao dólar, que gerou efeitos distintos sobre o agronegócio, influenciou muitas atividades. "Observamos melhoras sucessivas das cotações médias do segmento primário da agricultura, principalmente ao longo do segundo semestre, melhorando a competitividade dos produtos exportáveis. Mas por outro lado, o reflexo do câmbio aconteceu muito fortemente na elevação dos custos de produção, principalmente com relação a insumos como fertilizantes, defensivos e aditivos de alimentação animal, que são, em sua maioria, importados. Tal efeito, conjunto às altas de preços da energia e dos combustíveis, têm prejudicado a rentabilidade em diversos produtos", explica.

1ª etapa de vacinação contra febre aftosa

O Brasil, sob a coordenação do Ministério da Agricultura, Pecuária e Abastecimento (Mapa) e com a participação dos serviços veterinários estaduais e do setor agroprodutivo, segue na luta contra a febre aftosa em busca de um país livre da doença.

O Programa Nacional de Erradicação e Prevenção da Febre Aftosa (PNEFA) tem como estratégia principal a implantação progressiva e manutenção de zonas livres da doença, de acordo com as diretrizes estabelecidas pela Organização Mundial de Saúde Animal (OIE). A execução do PNEFA é compartilhada entre os diferentes níveis de hierarquia do serviço veterinário oficial com participação do setor privado. Os governos estaduais, representados pelas secretarias estaduais de agricultura e instituições vinculadas, responsabilizam-se pela execução do PNEFA no âmbito estadual. A campanha de vacinação contra febre aftosa ocorrerá de 1º a 31 de maio. Todos os bovídeos, independente da faixa etária, devem ser vacinados. O produtor rural tem até 10 dias, após a compra da vacina, para comprovar que vacinou. Do contrário, será multado em R\$ 5,32 por animal e R\$ 127,69 por propriedade não declarada.

O Tocantins conta com mais de oito milhões de bovídeos. Em maio de 2015, o índice vacinal alcançado foi de 99,26% do rebanho, num total de 8.125.402 animais, dos 8.185.721 existentes.

 MINISTÉRIO DA AGRICULTURA, PECUÁRIA E ABASTECIMENTO
 Secretaria de Defesa Agropecuária
 Departamento de Saúde Animal

Calendário nacional de vacinação dos bovinos e bubalinos contra a febre aftosa 2016*

UF	JAN	FEV	MAR	ABR	MAI	JUN	JUL	AGO	SET	OUT	NOV	DEZ
ACRE ^(a)					3						1	
ALAGOAS					1						1	
AMAPÁ ^(b)									4	4	4	
AMAZONAS ^(c)			1	1	1		1	1			1	
BAHIA					1						3	
CEARÁ					1						1	
DISTRITO FEDERAL					1						3	
ESPIRITO SANTO					3						1	
GOIÁS					1						3	
MARANHÃO					1						1	
MATO GROSSO ^(d)					3						1	4
MATO GROSSO DO SUL ^(e)					1	4					3	4
MINAS GERAIS					1						3	
PARÁ ^(f)			1	1	1		1	1	4	4	1	
PARAÍBA					1						1	
PARANÁ					3						1	
PERNAMBUCO					1						1	
PIAUI					1						1	
RIO DE JANEIRO					1						3	
RIO GRANDE DO NORTE					1						1	
RIO GRANDE DO SUL					1						3	
RONDÔNIA ^(g)					3						1	
RORAIMA ^(h)				1	1					1	1	
SÃO PAULO					3						1	
SERGIPE					1						3	
TOCANTINS ⁽ⁱ⁾					1				4	4	3	

Margem de comercialização dos frigoríficos que fazem desossa está em 14,4%



O lento escoamento da carne aliado à disponibilidade restrita de animais terminados não têm deixado espaço para modificações no preço da arroba do boi gordo. Alguns frigoríficos conseguiram comprar melhor depois que aumentaram os valores das ofertas de compra. Porém, as escalas continuam curtas, atendendo entre três e quatro dias em São Paulo, com indústrias com ociosidade elevada.

A margem de comercialização dos frigoríficos que fazem desossa está em 14,4%. No início do ano era de 25,3%. Queda de 10,9 pontos percentuais. No mercado atacadista de carne com osso, os preços estão estáveis. O boi casado de animais castrados está cotado em R\$ 9,93/kg.

Produção agrícola de MS deve cair 6% com atraso em plantio de milho

Apesar de aumento na área destinada à agricultura, Mato Grosso do Sul deve ter retração na produção da safra deste ano. O IBGE (Instituto Brasileiro de Geografia e Estatística) prevê variação positiva de 1,5% na extensão plantada e queda de 6,1% no volume colhido, que foi de 17,3 milhões de toneladas em 2015 e não deve passar de 16,2 milhões, em 2016. O montante é impactado fortemente pela cultura do milho, que deve retrain a produção em 13%, passando de 9,7 milhões de toneladas para 8,4 milhões de toneladas, caso se confirme a projeção do Levantamento Sistemático da Produção Agrícola, divulgado pelo IBGE. A queda estimada decorre do atraso no plantio do milho segunda safra em parte da região sul, que ocorreu em função do retardo na colheita da soja.

Apesar de a cultura de soja estar com atraso na colheita e contabilizar perdas em função das chuvas que afetaram a região que concentra a produção, nos últimos meses; espera-se aumento de 3,8% na produção do grão. O volume deve passar de 7,3 milhões para 7,5 milhões, segundo o instituto. Conforme a Conab (Companhia Nacional de Abastecimento), as máquinas colheitadeiras passaram por 81% da área total até agora. Houve au-



mento de área, também na casa de 3%. São 2,4 milhões de hectares do grão em MS.

Áreas inteiras de soja deixaram de ser colhidas devido ao volume de grãos estragados pelas chuvas ou pelos alagamentos, que impediam a entrada das máquinas. Estradas danificadas prejudicaram ainda o transporte entre fazendas e armazéns. Nestas áreas o milho foi semeado sobre a soja não colhida, de acordo com relatos de produtores. A região com perdas em função das chuvas ainda não foi quantificada pela Conab.

Para a cana-de-açúcar não é esperada diferença entre o total processado na safra passada e na atual. A projeção é de 51,2 milhões de toneladas vindas de 692 mil hectares.

O algodão deve diminuir a produção de 137,7 mil toneladas para 132 mil toneladas, diferença de 4,2%. A retração se deve a área que contabiliza redução de 2,4%. A cultura de trigo deve contabilizar redução de 12% na produção, mesmo mantendo a área plantada. O volume deve passar de 31,7 mil toneladas para 27,9 mil toneladas.

Menos expressiva no Estado, a cultura do feijão também deve registrar queda, passando a produção de 27 mil toneladas para 25 mil toneladas, diferença de 7,%. Entre uma safra e outra, cai ainda o volume de mandioca, para a qual espera-se retração de 19% na área plantada e 22% no produzido, que passa de 1 milhão de toneladas para 777,6 mil quilos.

IBGE prevê safra de café do Brasil em 50,2 mi sacas, alta de 13,8% ante 2015

A safra de café do Brasil de 2016 foi estimada em 50,2 milhões de sacas de 60 kg, um aumento de 13,8 por cento na comparação com a temporada anterior, afetada pela estiagem, apontou levantamento feito pelo Instituto Brasileiro de Geografia e Estatística (IBGE).

A estimativa apontou uma melhora ante a projeção divulgada no mês anterior, de 49,7 milhões de sacas. A colheita de café está prestes a começar nos principais Estados produtores do Brasil, maior produtor e exportador da commodity.

A safra brasileira de café arábica foi estimada em 39,2 milhões de sacas, alta de 0,7 por cento ante o mês anterior, enquanto a de robusta foi prevista em 11 milhões de sacas, crescimento de 1,8 por cento ante a projeção anterior.

A revisão de safra foi registrada principalmente devido a mudanças nas estimativas da colheita da Bahia, quarto maior produtor de arábica no país, participando com 5,7 por cento do total, e o segundo em produção de robusta, com participação de 13,5 por cento no total, segundo o IBGE.

De acordo com relatório do IBGE, o último levantamento revelou um aumento de 15,5



por cento na estimativa da Bahia, que deve alcançar 2,2 milhões de sacas.

“O rendimento médio foi revisto e aumentou 15,1 por cento frente ao mês anterior, em função do clima mais chuvoso e maiores investimentos nas lavouras”, afirmou.

A estimativa de safra baiana de café robusta foi elevada em 16,9 por cento, devendo alcançar 1,5 milhão de sacas de 60 kg. O Espírito Santo, principal produtor de café robusta, com participação de quase 70 por cento do total, manteve os dados do mês anterior. O Estado, que nos últimos dois anos vem enfrentando estiagens nos principais municípios produtores, aguarda uma produção 7,6 milhões de sacas.

Nossa Gente



Maria Raquel Domingues Santos

Raquel completou 14 anos na Camda em fevereiro deste ano; é casada com Vanderlei e tem uma filha, Giulia

Maria Raquel Domingues Santos nasceu no dia 19 de fevereiro de 1978 no município de Taquaritinga, Estado de São Paulo. Morou toda a sua infância e adolescência em Fernando Prestes, cidade natal de seus pais. Aos 15 anos de idade, mudou-se para São Carlos para estudar e trabalhar e lá permaneceu até 1995. Seu primeiro emprego foi em uma imobiliária, mas tinha um sonho de estudar em uma grande universidade. Foi quando focou tudo em seus estudos e em 1997 foi aprovada no vestibular da Unesp em Ilha Solteira, formando-se em 2001 como engenheira agrônoma. Nesta época havia poucas mulheres estudando para ser agrônoma e isso foi motivo de grande orgulho para seu pai.

“O que foi interessante que quando me formei, a Camda estava contratando somente mulheres engenheiras agrônomas para trabalhar nas filiais e eu pensei que aí estava minha grande oportunidade. Fiz prova com o Fábio Barruchelo na época e fui entrevistada pelo Waldomiro e Laércio, que me contrataram em 1º de fevereiro de 2002 para trabalhar na filial de Pacaembu”, relatou Raquel.

Trabalhou diretamente nas vendas da filial de Pacaembu de 2002 até 2006 e em 2007 com a transferência do gerente Aparecido para Junqueirópolis, assumiu a gerência da filial. Em 2009 foi transferida para Adamantina, para a loja matriz e ao final de 2010 foi convidada a trabalhar no laboratório de análises agronômicas da Camda para ajudar a montar a parte de programação e cálculos em análises de solo.

“Meu trabalho de graduação foi um estudo em nutrição de plantas, conduzido por quatro anos e publicado na Revista Científica de Ciências Agrárias. Sempre amei a área de Nutrição de Plantas, Adubos e Adubação, por isso me encaixei no perfil do laboratório”, disse.

Hoje como responsável pelo laboratório de análises agronômicas, além das recomendações de calagem e adubação de todas as análises que são feitas no mesmo, Raquel também participa de todo o processo de análise de solo e análise foliar, desde o cadastro da amostra, realização do processo químico até a emissão do laudo final.

“Quando o Waldomiro e o Laércio me desafiaram a aprender e realizar todo o processo de análise de solo e folhas, achei que seria muito difícil pra mim, pois sempre soube que esta função era para alguém formado em química; mas com a ajuda da Arlete e da Lívia (colaboradoras do laboratório), me saí muito bem e hoje adoro o que faço. Tenho aprendido mais a cada dia, é uma área que tem sempre novos desafios”, pontuou.

“A Camda é uma empresa sólida, forte e com uma coordenação e direção impecável. Nesta empresa conquistei tudo o que tenho e o que sou como profissional, e cresci muito como pessoa também. Agradeço a Deus, aos meus pais pelo apoio, à diretoria da Camda e aos amigos que fiz aqui”, finalizou.

Dia de campo na fazenda experimental Camda



A fazenda experimental da Camda em parceria com a Syngenta-Cereais realizou um dia de campo com alinhamento técnico de portfólio e apresentado através do campo demonstrativo os híbridos de melhor performance da região, com acompanhamento da equipe técnica Syngenta (RTV- Alexandre Stefanini, ATVs - Juliana Barbais e Flávio Fabretti) e apoio da Camda (gerentes, vendedores, agrônomos e produtores). "O objetivo da ação foi trazer aos cooperados e consultores um conjunto de soluções para o seu dia a dia, desde a escolha do melhor híbrido até o manejo", finalizou Carlos Renato Guandalini, gerente da fazenda experimental.

Encontro técnico ocorre em Araçatuba

Foi realizado no Maria Plaza hotel na cidade de Araçatuba, um encontro técnico para apresentação de resultados da tecnologia Microgeo. Discutiram, na ocasião, um dos três principais pilares do solo: o pilar da microbiologia - pilar este responsável por toda a reestruturação do solo, com ênfase na descompactação; melhor aproveitamento da adubação química e disponibilização de fósforo que está retido no solo. A Camda de Araçatuba e Penápolis apoiaram e prestigiaram o evento com a participação de seus colaboradores.



Visita

José Renato Pavão, Diretor cana de açúcar da Ouro Fino, realizou sua primeira visita oficial depois de assumir o cargo, juntamente com o gerente Ricardo Desordi e o RTV Rogerio Contini. O intuito da visita foi estreitar as relações comerciais com a Camda. Na reunião estiveram presentes os diretores da Camda, Waldomiro Teixeira e Laércio Vechiatto, e os gerentes Adalberto Bozoli e Antonio Rodrigues Jr.

II Encontro Técnico Canavieiro do Oeste Paulista

Dando sequência ao ciclo de palestras realizado na AFCOP (Associação dos Fornecedoros de Cana da Região Oeste Paulista), ocorreu o II Encontro Técnico Canavieiro do Oeste Paulista, na cidade de Valparaíso/SP. Essa edição teve como tema "Boas práticas para um plantio de sucesso" proferido pelos palestrantes Tadeu Coleti (consultor sênior em cana-de-açúcar), Celso Albano

(gestor executivo da Orplana), Carlos Gamper (soluções cana FMC) e Antônio Gonçalves (portfólio cana Arysta). A exemplo da primeira edição, nesta também participaram palestrantes extremamente conceituados no setor sucroenergético. O evento contou com o apoio da cooperativa Camda e a presença dos colaboradores da filial Araçatuba; cerca de 80 pessoas participaram da ação.



A Camda – filial de Jau através do eng. agrônomo Rafael Olivo esteve presente no último evento da Estância Macadâmia situada na cidade de Dois Córregos. A filial de Jau atuou por muitos anos no setor sucroalcooleiro e hoje está ativa em diversas outras culturas, com técnicos capacitados e um portfólio amplo para atender todas as demandas. Na foto Predo Toledo Piza (ger. empresa), José Eduardo Mendes Camargo e Maria Teresa Egreja Camargo (proprietários) e Rafael Olivo (Camda).



Parceria



Encontro

A Camda - filial Iturama em parceria com a FMC, Coperama e Asforama, realizou um encontro técnico com fornecedores de cana-de-açúcar para apresentar os resultados do maturador Strada da empresa FMC



Palestra

A Camda - filial de Cambará em parceria com a Basf realizou um encontro técnico com alguns cooperados e com a equipe de vendedores externos da filial, no qual a Basf mostrou o portfólio de produtos para utilização na cultura da cana-de-açúcar.

Tronco Robust



Balança Eletrônica Bovina



Balança Rodoviária



O MELHOR CUSTO BENEFÍCIO DO MERCADO

(18) 3821 9900

www.coimma.com.br



Qualidade que pesa exato!

Dia de campo é realizado pela filial de Tupaciguara

A Camda – filial de Tupaciguara realizou um dia de campo na região dos Bálsamos com intenção de captar novos cooperados. Esta atividade contou com o auxílio de grandes parceiros da cooperativa (Minerphos e Heringer) onde na ocasião realizaram sorteios de brindes diversos. Ocorreu uma palestra aos presentes – cerca de 60 pessoas – onde abrangeu assuntos relacionados a pecuária de corte e leite assim como o plantio. Foi reforçado também pela equipe Camda presente no evento, a qualidade dos produtos MinerCamda e dos produtos encontrados em loja. O dia de campo foi finalizado com um almoço produzido pelos donos da fazenda Bálsamos, que são cooperados desde o início da história da Camda na cidade de Tupaciguara.



Treinamento

Foi realizado na filial de Assis um treinamento técnico juntamente com a empresa Minorgan Fertilizantes. O treinamento ocorreu pelo representante técnico da Minorgan Luis Guilherme Dorigan, onde apresentou todo portfólio na linha de fertilizantes organominerais para culturas de cana-de-açúcar e cereais.



Palestra

Junto ao laboratório J.A. Saúde Animal, a filial de Penápolis realizou evento com 70 cooperados com uma palestra sobre tratamento de mastite e manejo de bezerro. Na ocasião, o gerente da J.A. Saúde Animal Guaraci Reis, junto da sua equipe técnica Victor Beneli e Ricardo Ramos participaram da ação.

Dia de campo sobre manejo de pastagem



A unidade de Iturama realizou na fazenda Ponte Grande do cooperado Juvenil Campos de Assis - município de São Francisco de Sales, um dia de campo sobre manejo de pastagem e nutrição animal com foco na produção de leite. O evento contou com a palestra do zootecnista Lécio Queiroz, consultor da Cerrado PEC e Carlos Alberto Tolentino, médico veterinário e gerente de pecuária da Camda. Cerca de 35 pessoas participaram da ação.

Treinamento sobre ordenha mecânica

A empresa Milkparts realizou um curso de instalação, manutenção e higienização de ordenhas mecânicas no município de Teutônia/RS, onde participaram os colaboradores da Camda de P. Prudente, Roberto Oliveira dos Santos e de Lins, Paulo Sérgio Martins de Andrade.

O curso foi ministrado pelo coordenador Laudécir Silvio Gross onde abordou temas de extrema importância no cenário leiteiro, como a higienização das ordenhas para uma melhor qualidade do leite e o manejo e bem-estar dos animais leiteiros, para um aumento na produção de leite.

“As filiais da Camda estão se empenhando na procura de novos setores para aumentar o portfólio de produtos e parceiros de qualidade e de interesse de seus cooperados, investindo, assim, em treinamentos como esse, onde os colaboradores podem se atualizar e passar as novidades para os cooperados de cada filial”, disse Luiz Augusto Siviero, gerente da filial de Prudente.



Palestra sobre milho ocorre em Pacaembu

A Camda – filial Pacaembu em parceria com a Syngenta (segmento cereais) realizou uma palestra com produtores de milho da região que teve como tema “Fechamento de safra e alinhamento técnico de portfólio da Syngenta – Cereais”. Nesta palestra foi apresentado os resultados de produtividade de materiais da empresa aos cooperados da Camda e informações de manejo para as culturas de soja e milho. A atividade contou com a ação da ATV Juliana Barbais, sendo feita durante a palestra uma troca de conhecimentos, com bate papo para esclarecimentos de dúvidas e indicação dos melhores híbridos para se utilizar na região.



“Essas palestras são de grande importância para o nosso negócio, pois leva mais conhecimento ao cooperado e aproxima eles da cooperativa, sendo um elo importante para ambas as partes. Desde já agradecemos a Syngenta e a ATV Juliana pela parceria”, disse Pedro, gerente da filial.

**MIREX-S É DE CONFIANÇA.
ELIMINA MESMO O FORMIGUEIRO.**

MIREX-S É A ISCA FORMIGIDA QUE SUPERA TODAS AS MARCAS!

ATENÇÃO

Este produto é perigoso à saúde humana, animal e ao meio ambiente. Leia atentamente e siga rigorosamente as instruções contidas no rótulo, na bala e receita. Utilize sempre os equipamentos de proteção individual. Nunca permita a utilização do produto por menores de idade.

Leia e siga as instruções do rótulo. Consulte sempre um engenheiro agrônomo. Venda sob receita médica.

mirex-s.com.br
fb.com.br/formicidas/mirex-s
fb.com/doutorformigao
0800-556422

laboratório
ca  **da**

ANÁLISE AGRONÔMICA

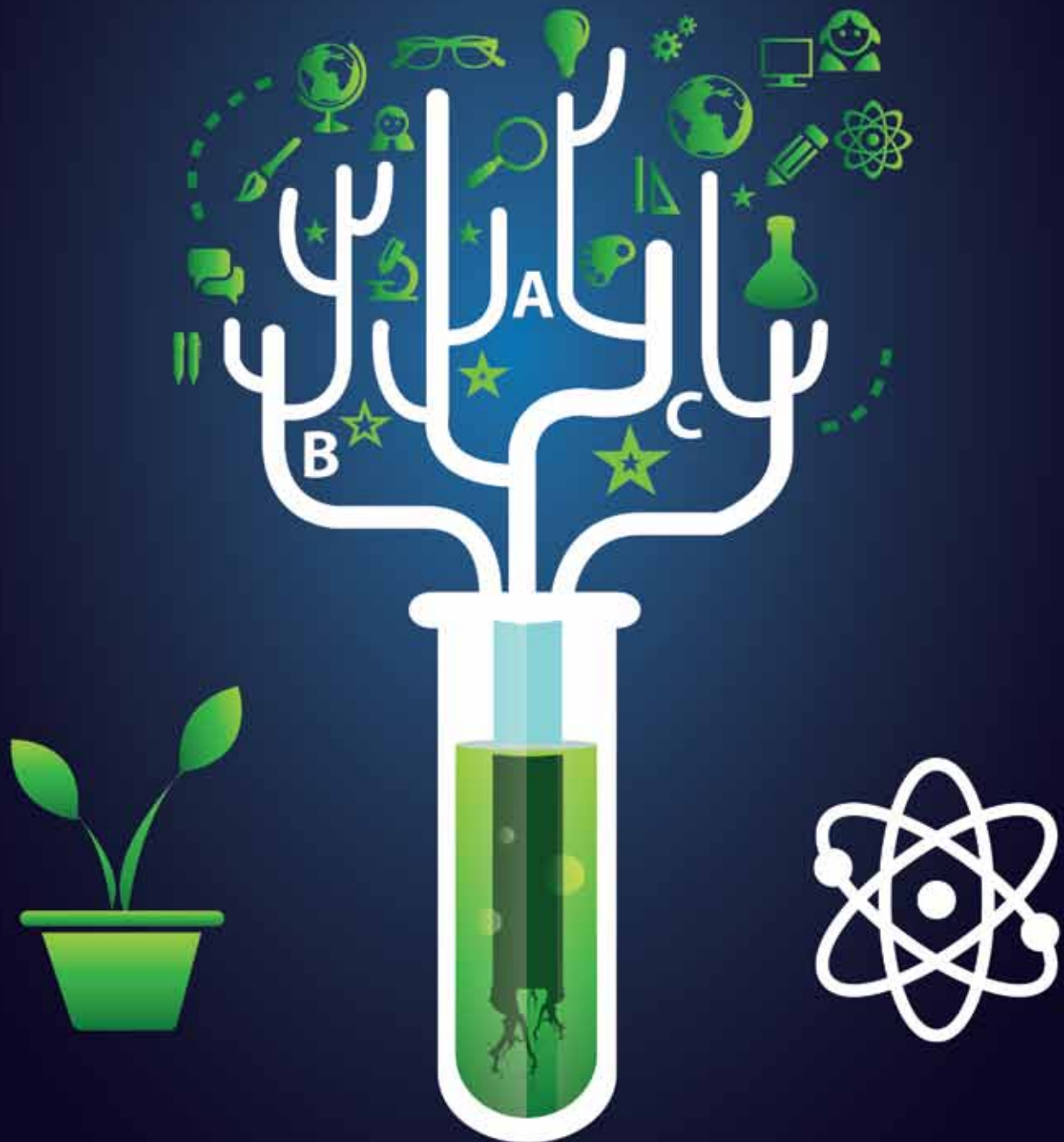

Ótimas Ofertas

Atenção cooperados

Agora a Camda comercializa também toda linha de pneus!
Visite uma de nossas filiais e confira!



Propriedades

Venda - Excelente propriedade agrícola com 51 alqueires paulista, com 48 alqueires plantado em cana de açúcar sendo a maioria de 2º corte, totalmente plana na melhor região de Frutal, próximo a 2.000 metros do bico do Cutrale e 11 km de asfalto e 2 km de terra até a cidade de Frutal-MG, com as devidas benfeitorias e distância de 29 km da Usina Coruripe e 17 km até a Usina Frutal. Aceita-se permutas. Tratar com Marcus Aurelio Vergamini pelo fone (17) 98158.1010 – Olímpia/SP

Venda - Propriedade agrícola de 58 alqueires paulista com 47 alqueires plantado em cana de açúcar sendo a maioria de 2º e 3º corte, a 2 km do asfalto ótima localização e excelentes benfeitorias na região de Frutal-MG com distância de 25 km da Usina Coruripe e 40 km da Usina Cerradão. Aceita-se permuta. Tratar com Marcus Aurelio Vergamini pelo fone (17) 98158.1010 – Olímpia/SP

Venda - 1 propriedade agrícola com 51 alqueires paulista, com 48 alqueires plantado em cana-de-açúcar sendo a maioria de 2º corte, totalmente plana na melhor região de Frutal, próximo a 2.000 metros do bico do Cutrale e 11 km de asfalto e 2 km de terra até a cidade de Frutal-MG, com as devidas benfeitorias e distância de 29 km da Usina Coruripe e 17 km até a Usina Frutal. Outra propriedade agrícola de 58 alqueires paulista com 47 alqueires plantado em cana-de-açúcar sendo a maioria de 2º e 3º corte, a 2 km do asfalto ótima localização e excelentes benfeitorias na região de Frutal-MG com distância de 25 km da Usina Coruripe e 40 km da Usina Cerradão. Sendo que ambas as propriedades aceita-se permuta com áreas maiores ou menores. Tratar com Marcus Aurelio Vergamini pelo fone (17) 98158.1010 / 98158.0999.

Animais

Venda de carneiros - reprodutores e matrizes raças Sta. Ines e Dorper; reprodutores sangue Dorper com Sta. Ines; venda de ovelhas comum prenhas de Dorper. **Venda** de cordeiros para corte Tratar com Fuad Eid Cunha pelo fone (18) 3647.1127/99791.3645 - sítio Rancho Alegre – Glicério/SP

Venda de touros - venda de touros Nelore PO. Preços e condições especiais. Tratar com Laurindo, Ricardo ou Ana Maria Lima pelo fone (18) 3521.1578/99784.2006 - rancho Pingo de Leite – Adamantina/SP

Venda de ovinos - matrizes e reprodutores. Para pronta entrega raça Suffolk. Tratar com Jair ou Fábio pelo fone (17) 99702.0923 - cabana Santa Filomena – Cedral/SP

Venda de potros/crioulo - com registros trazidos do Rio Grande do Sul. Tratar com Fernando Gonide pelo fone (18) 3581.1062/99707.0833 - Flórida Paulista/SP

Venda de touros - venda permanente de touros e matrizes Nelore Mocha. Tratar com Fábio pelo fone (14) 3622.8411 - Jaú/SP

Venda de ovelhas - ovelhas e borregas para reprodução. Rebanho especializado em ovinocultura de corte. Tratar na Fazenda Pedra Azul pelo fone (18) 99751.5122 – Santópolis do Aguapeí/SP

Venda de caprinos - reprodutores da raça Boer pronto para trabalho em campo. Tratar com José Carlos Tiveron pelo fone (18) 99707.7976 / 99793.0132 – Adamantina/SP

Maquinários / Equipamentos

Venda - uma abanadeira de café; valor R\$ 1.500. Tratar com Milton Bombarda pelo fone (17) 3266.5096 / 99774.2099

Venda de Colheitadeira - Ano 1986. Local de visitação: pátio filial Nova Andradina/MS; informações fone (67) 3441-9500 - falar com Marcelo Rigolin

Venda - plantadeira de cana Distribuidora Antoniosi GS 1102, seminova com 700 horas de uso, preço de ocasião, com financiamento através do Banco do Brasil, com parcelas vencíveis até 2023; 1 carroceria de ferro de 8 metros para plantio e transporte de cana inteira marca Galego ano 2008; 2 rolos compactadores pesado para adaptar em escalificador (sem uso) R\$ 1.000,00 marca Civemasa; 1 bomba alta pressão 3", saída de 2 adaptada com carrinho e motor acoplado valor R\$ 2.000,00; 1 conjunto para transporte de cana picada sendo 1 carroceria e 2 Julietas. Tratar com Marcus Aurelio Vergamini pelo fone (17) 98158.1010 / 98158.0999.

Compra - uma forrageira Casale ou Siltomac usada. Tratar com João Atilio pelo fone (18) 3788.1235

Venda - Distribuidora Antoniosi GS 1102 ano 2014; 1 carroceria de ferro de 8 metros para plantio e transporte de cana inteira marca Galego ano 2008; 1 bomba alta pressão 3", saída de 2 adaptada com carrinho e motor acoplado - valor R\$ 1.000,00; 1 carreta de 2 rodas; 2 rolos compactadores para adaptar em escalificador (sem uso) - R\$ 1.000,00; 1 conjunto para transporte de cana picada sendo 1 carroceria e 2 Julietas. Tratar com Marcus Aurelio Vergamini pelo fone (17) 98158.1010 – Olímpia/SP

Venda - 1 geladeira para ser colocada em ônibus ou área de convivência de trabalhadores rurais; 2 pneus semi novos ref., 18-4-38 – 12 lonas Pirelli com 2 rodas semi novas (aro e disco) 18-4-38; 2 pneus semi novos ref. 14-9-28 – 10 lonas Pirelli com 2 rodas semi novas (aro e disco) 14-9-28; kit muda (semi novos) colhedora Case, rolo superior emborrachado 5 peças, rolo inferior emborrachado 5 peças, rolo levantador em poliuretano 1 peça, Talística do corte de base em poliuretano 8 peças (todos são R.Munhoz). Tratar com Marcus Aurelio Vergamini pelo fone (17) 98158.1010 – Olímpia/SP

Venda - 2 pneus seminovos ref., 18-4-38 – 12 lonas Pirelli com 2 rodas seminovas (aro e disco) 18-4-38; 2 pneus seminovos ref. 14-9-28 – 10 lonas Pirelli com 2 rodas seminovas (aro e disco) 14-9-28; 1 repetidora com fonte de alimentação CV 15F Marca Intraco com estação repetidora RC7020 marca Intraco; 1 torre para antena com 30 metros e 1 rádio fixo UHF 7000 marca Intraco com fonte Mod CV 05 Marca Intraco, com dimensão de alcance de até 300 km. Tratar com Marcus Aurelio Vergamini pelo fone (17) 98158.1010 / 98158.0999.

Mudas

Venda - Lichias importadas - Frutos precoce, variedades sem sementes, produz clima quente e frio. Tratar com Thales pelo fone (18) 3623.7344 / 99744.5050 ou thfagundes@terra.com.br – Araçatuba/SP

Venda - Mucuna Anã - Tratar com Clair Zerbinio pelo fone (18) 3522.1552/ (18) 99762.1788 – Adamantina/SP

Serviços

Eletrosom O.P. - assistência técnica em qualquer tipo de eletrificador de cercas, reparo e bobinas das seguintes marcas: Nellore – Mastershoch, Agria, Monitor – Peon – Power – Ballerup – Zebu – Walmur – Guaxuca – Scorpion – Vaqueiro- Marcal e outros. Tratar com Orlando na Camda ou pelo fone (18) 3522.1180 - Adamantina/SP

GPS - GPS novos e usados das marcas Trimble, Arag, Agres entre outros. Disponível também de piloto automático, taxa variável, GPS guia, válvulas elétrica para comandos de pulverização, cabos, antenas etc. Tratar com Renato Ferreira pelo fone (67) 9971.3570 – Dourados/MS

Veículos

Venda - 1 micro-ônibus sem uso, Marco Polo Volare V8 on, capacidade para transporte de 27 passageiros, + um auxiliar + um motorista, totalizando 29 lugares. Ar condicionado e direção hidráulica. Km atual: 011.108km de fábrica "seminovo", cor prata, ano: 2012. Equipamentos de segurança completo conforme determina o CONTRAN para veículos de passageiros. Totalmente estofado os bancos e assoalho. Tratar com Marcus Aurelio Vergamini pelo fone (17) 98158.1010 – Olímpia/SP

Venda - 1 camionete D-10 gabine dupla, ano e modelo 1984, cor marrom com bege, turbinada, direção hidráulica, em bom estado de conservação; 1 caminhão prancha, diesel, MB L1113 ano 1970, cor vermelho original, pneus seminovos prancha 3,5 mt largura reforçada com plataforma e chassi alongado em perfeito estado, único dono. Tratar com Marcus Aurelio Vergamini pelo fone (17) 98158.1010 / 98158.0999.

AGENDA



MAIO - 2016

6ª Conferência Mundial de Pesquisa de Algodão

Local: Goiânia/GO

Informações: www.wcrc-6.com

Data: de 2 a 6

AveSui 2016

Local: Florianópolis/SC

Informações: www.avesui.com.br

Data: de 3 a 5

ZOOTEC 2016

Local: Santa Maria/RS

Informações: www.zootec.org.br

Data: de 11 a 13

15º Herbshow – Seminário sobre Controle de Plantas Daninhas na Cana

Local: Ribeirão Preto/SP

Informações: www.ideaonline.com.br

Data: 11 e 12

10º SIMCORTE – Simpósio Internacional de Produção de Gado de Corte

Local: Viçosa/MG

Informações: www.simcorte.com

Data: de 26 a 28

- ANIVERSARIANTES -

MAIO 2016

DIA	NOME	FILIAIS
1	VANDA APARECIDA MINA PINHEIRO	JAU
1	RICARDO SANTIAGO DO PRADO	QUIRINOPOLIS
1	RODRIGO ZEFER LEITE	SJ BARRA
2	FRANCIELE FERREIRA SILVA	QUIRINOPOLIS
3	JULIANO DE PAULA RIBEIRO	LINS
3	VIVIANE APARECIDA DA SILVA	LENÇÓIS PTA
4	MAYANA DE CARVALHO ALFONZO	CAMPO GRANDE
5	ELISANGELA CABREIRA	RIBAS
5	LUIS HENRIQUE PIROLA	COROMANDEL
6	RODOLFO SARAIVA RUIZ ROMERO	MATRIZ
6	AUGUSTO APARECIDO N JUNIOR	ARACATUBA
6	JOAO CARLETO DE SOUZA CARVALHO	LOGISTICA SP
6	LAIRA FERREIRA DE MORAIS	SJ BARRA
6	TIAGO DE OLIVEIRA	COROMANDEL
7	PAMELA PANISA COUTINHO	MATRIZ
7	MARIA AP ALVES DA S DE ARAUJO	FABRICA ANDRADINA
8	VALERIA CRISTINA M CARDUCI	CAMPO EXPERIMENTAL
8	CANUTO ALVES FURTADO FILHO	PARANAIBA
8	JOSIVALDO VIEIRA DA SILVA	NOVA ANDRADINA
8	RICARDO ANTONIO DE A SANTOS	ASSIS
9	FERNANDO ALVES	FABRICA ANDRADINA
10	LUCAS FERREIRA DE LIMA	MATRIZ
10	MAURICIO CYRINO	LOGISTICA MS
11	TERESA MARTINA PIARDI CARDOSO	MATRIZ
11	RODRIGO JOSE LOPES	LINS
11	ODILIO PEREIRA DE SOUZA	PACAEMBU
11	LUCAS PENNA GOULART DE FARIA	TUPACIGUARA
11	BRUNO CESAR NUNES GONCALVES	COROMANDEL
12	RAFAEL FAZION BATISTA	QUIRINOPOLIS
13	LAERCIO DA SILVA FONTES	MATRIZ
14	BRENDA TAIANE DOS SANTOS	MATRIZ
14	ODAIR FEITOSA DE BRITO	LAVINIA
14	MAGDO APARECIDO HERNANDEZ	LAVINIA
15	ARIEL DIAS FERREIRA	MATRIZ
15	CICERO DE OLIVEIRA	MATRIZ
15	MARCO ROGERIO RABELO DA MOTA	PRUDENTE
16	MARIO PERAZZOLI	CAMPO EXPERIMENTAL
16	OSWALDO CASSANTI	ARACATUBA
16	JOAO VICTOR Z PEREIRA ARAUJO	CAMPO GRANDE
16	ANA CAROLINA PRANDO LIVORATI	SJ RIO PRETO
16	VICTOR HENRIQUE DA SILVA	COROMANDEL
16	LUIZ CARLOS BOCCCHI	CONSELHO FISCAL
17	MAGALI REGINA Z DOS SANTOS	MATRIZ
18	DANILO HENRIQUE S MATHIAS	JAU
19	TIAGO SEBERINO PADELLA	FABRICA ANDRADINA
19	VALDIRENE DINIZ REGINATTO	LENÇÓIS PTA
19	IGOR BALBI GUIRAO PERON	SANTA FE
19	WENDER RONDON DO N SILVA	COXIM
20	CLAUDIONOR MAIA	TRES LAGOAS
20	VIVIANE C DE O CAVALCANTE	FABRICA ANDRADINA
20	CARMEM SYLVIE VAZQUEZ MACIEL	NAVIRAI
20	EDISON SALVADOR DA SILVA	ASSIS
21	JOSIMAR FERREIRA DOS SANTOS	MATRIZ
21	MARCOS CESAR DE O JUNIOR	TRES LAGOAS
21	JOAQUIM VICENTE TAVARES	COROMANDEL
21	GILBERTO DE CARVALHO	LAVINIA
21	ROGERIO AREVALO	CAMPO GRANDE
22	APARECIDA TRUJILLO DE SOUZA	SJ RIO PRETO
22	TAYANE CARDOSO BONIFACIO	RIBAS
22	NEUSA FATIMA SOTOLANI MANFRE	DOURADOS
22	FABIANO DA SILVA	CLUBE DE CAMPO
23	PEDRO LUIS FRANZOI RANIERI	PACAEMBU
23	JOAO CARLOS DE ABREU	PRUDENTE
23	LUCAS G CARDOSO DE O RODRIGUES	NAVIRAI
24	GILMAR BATISTA DA ROCHA	MATRIZ
25	LUCI DALVA DE ARAUJO CLAUDIANO	MATRIZ
25	MARIA ROSA FARINA ABATE	PACAEMBU
25	DAIANE DE CASSIA MONTES	SANTA FE
25	ANA PAULA DAIREL SILVA	COROMANDEL
26	LEONARDO PEREIRA TAMELINI	MATRIZ
27	CLAUDIO ANTONIO S FAGUNDES	CAFÉ JUNQUEIROPOLIS
27	CLEOMAR HIPOLITO DE O TORRES	PARANAIBA
28	MARCOS BARBOSA VILAS BOAS	ITURAMA
29	CLAUDIO BISTERCO ANGELOTTI	MATRIZ
29	ELIANA PEREIRA DOS S TRONCOSO	LOJA ANDRADINA
29	RODRIGO DE ALMEIDA DELMONTE	FABRICA ANDRADINA
30	EUCLESIO KIRCHHOFF	AQUIDAUANA
31	ADRIANO FERREIRA DA SILVA	RIBAS
31	JAQUELINE AP PEREIRA LUZ	LABORATORIO DE ANALISES
31	JOSE IVONILSON DE BARROS	ASSIS



cafe@camda.com.br



FIAT 500



FREEMONT



NOVO PALIO

Toda linha FIAT zero km é na ALPAVEL



ALPAVEL ☎ 3502 - 7000

Preços Especiais em Toda Linha Fiat para PRODUTOR RURAL

10 dicas financeiras para você ficar no azul

Com a situação econômica do país, a taxa de desemprego, o aumento na inflação e a dificuldade em poupar dinheiro acabam contribuindo para que o brasileiro fique no vermelho. Se você teme ficar no vermelho, fique tranquilo, pois esse artigo mostrará em 10 passos como ficar no azul, com ótimas dicas financeiras.

1. Faça um planejamento financeiro

Uma das primeiras dicas financeiras é procurar um planejamento financeiro, que nada mais é que uma projeção de receitas e despesas que indicam a situação econômica geral em que você se encontra, ficando mais fácil enxergar a quantia de dinheiro disponível e direcionar seu uso.

2. Planeje a aposentadoria

Você pode começar a planejar sua aposentadoria, sabia? Quais seus objetivos? Do que você não abre mão? Do que você abre mão? Quanto será preciso poupar? É importante ter esse tipo de questionamento em mente antes de pensar em planejar a aposentadoria para depois começar a calcular o valor a ser poupado a cada mês... Uma das melhores dicas financeiras é começar o quanto antes e ser o mais regular possível.

3. Anote gastos extras

Procure separar em uma planilha ou caderninho, uma lista especial com os possíveis gastos extras. Eles acontecem em meses de aniversários, fim de ano, datas comemorativas... e podem acontecer alguns gastos fora do previsto também. Anotar esses gastos é importante para ter noção da saída inesperada de dinheiro e te ajuda a se controlar quando for gastar em outras áreas.

4. Separe dinheiro para despesas extras

O ideal é separar uma parcela do seu salário para eventuais gastos inesperados. Você precisa calcular o quanto separar do salário de acordo com suas despesas. 20%, 30% são porcentagens razoáveis para separar o dinheiro das despesas extras.

5. Tente negociar suas dívidas

As dívidas do cartão de crédito te assombram? O ideal é tentar ligar na operadora do cartão e negociar a dívida. Você pode ter um bom desconto pagando à vista ou pode conseguir parcelar a dívida em muitas vezes e não pesar tanto no seu bolso. Dar exemplo do que seria uma taxa ideal para se negociar

6. Compare os preços

Antes de sair comprando tudo que vê, compare os preços. Faça uma vasta pesquisa, procure na internet, vá em vários lugares antes de fazer uma compra. Esse simples gesto pode economizar uma quantia que pode ser usada em situações emergenciais, por exemplo.

7. Compre somente o necessário

Uma das melhores dicas financeiras é comprar o necessário e evitar desperdícios e pequenos deslizes. Se você faz compras mensais, pode tentar mudar para compras semanais reduzidas. Evite ficar deslumbrado com novidades eletrônicas, o ideal é comprar o que faz falta e que será útil para você.

8. Dê preferência para pagamentos à vista com desconto

Quando existe a opção de pagar com desconto, invista nela. Geralmente pagamentos em dinheiro que possuem essa opção de pagamento. Sabe o dinheiro guardado para emergências? Pode ser uma boa hora para utilizá-lo!

9. Evite usar o cartão de crédito

Tente usar o cartão de crédito apenas em situações de emergência ou parcelamento extenso. O perigo é o acúmulo de dívidas e parcelas, que podem te deixar no vermelho. Para ficar no azul, guarde o cartão de crédito e ande sempre com o cartão de débito e dinheiro, que garantem um maior controle das suas despesas.

10. Trace objetivos realistas

Coloque metas financeiras no seu planejamento financeiro. Tenha uma quantia x para juntar mensalmente, semestralmente e anualmente. Dessa forma você garante um controle mais seguro sobre essas metas e consegue saber onde tem pecado e onde tem acertado.

Fonte: <https://blog.guiabolso.com.br/2>





Café

Camda

cafe@camda.com.br



miner

ca  **da**

NUTRIÇÃO ANIMAL



TECNOLOGIA EM SUAS MÃOS